夕刊 臺灣日日新報 七月八日

泰の國民政府承認
大東亞團結愈よ強化
帝國外務當局談發表

【東京電話】タイ國政府の中華民國國民政府承認に際し外務省では七日左の如く外務當局談を發表した

タイ國政府は支那事變五周年記念日に當り本七日中華民國國民政府を正式承認せるが右は大東亞新秩序建設の理念に對するタイ國の深き理解と國民政府の將來なる發展に期待をかけるものとして我が國民と共に慶賀に堪へない次第である、タイ國政府今回の措置は東亞を基礎とし、獨りタイ國、中華民國間の國交のみならず廣く大東亞圏内の結束を一層緊密ならしむべきことは帝國政府の信じて疑はざるところである

國府慶祝大會開く
重光大使、汪主席に祝辭

【南京八日發同盟】重光大使は八日午前十時公館に汪主席を訪問、タイ國の國府承認に對し祝辭を述べ[illegible]

日本空軍の優秀を外紙讚稱

【リスボン六日發同盟】ロンドン來電によればデーリースケッチ紙メルボルン特派員は六日同紙上に過去半歳に亙る日本航空部隊の各地戰鬪は日本軍の飛行士並びにその飛行機が如何に優秀であるかを如實に示したものとして次の如く述べてゐる

日本航空部隊の戰鬪で聯合軍は[illegible]

冀政の總務會

【東京電話】冀察政治會では七[illegible]

新ソ聯大使參內
信任狀を捧呈

【東京電話】天皇陛下には八日新任ソヴエット聯邦特命全權大使ヤコフ・マリク氏に謁見仰せつけられ、信任狀捧呈式を行はせられた、[illegible]

東條首相參內
一般政務奏上

【東京電話】東條首相は八日午前九時半宮中に參內、天皇陛下に拜謁仰せつけられ一般政務を奏上、[illegible]

內務省の大異動

[illegible]

厚生省課長級異動

[illegible]

宮內辭令

[illegible]

南の要員途出 行政簡素化へ 異動の跡

[illegible]

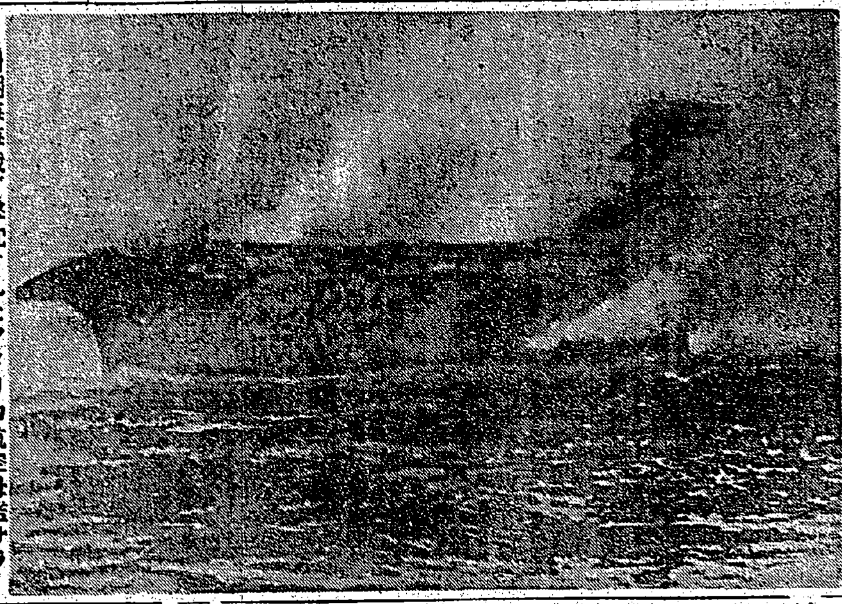

珊瑚海海戰で擊沈されたアメリカ航空母艦サラトガ型の最期 寫眞は司令塔附近の命中彈により炎上するサラトガ型、黑點は先を爭つて海中に飛び込む米將兵【海軍省許可濟第七二一號】

米重巡一隻を擊沈
獨空軍、米護送船團を强襲

【ベルリン七日發同盟】獨軍司令部七日の發表によればノールウエー北岬ノースケープとスピッツベルゲン間の水域で作戰中の獨空軍は多數の米驅逐艦を伴へるソ聯へ向ふ護送船團を擊沈した[illegible]

總計三百五十七隻
カリブ海聯合國喪失船舶

【ブエノスアイレス六日發同盟】ロイター通信ワシントン來電、米海軍省五日發表によれば[illegible]

セ軍港攻略戰
獨軍損害二萬

【ベルリン七日發同盟】獨軍司令部は七日[illegible]

米佛關係斷交狀態

【リスボン七日發同盟】APワシントン電[illegible]

國民會議派の對英要求討議

【リスボン六日發同盟】ニューデリー來電によれば[illegible]

軍官連絡會議

[illegible]

ヴオローネジユ占領
獨軍精鋭怒濤の進擊

【ベルリン七日發同盟】獨軍司令部は獨軍がドン河を渡河して七日遂にヴオローネジユを占領した旨同日正式に發表した

【ベルリン七日發同盟】七日のベルリン消息筋[illegible]

【リスボン六日發同盟】UPロンドン電[illegible]

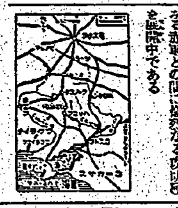

赤軍後退發表

【リスボン七日發同盟】ロイター通信モスクワ電[illegible]

ハンガリー軍ドン河戰線へ

【ブダペスト八日發同盟】ハンガリー[illegible]

百萬の獨軍猛攻
クールスク附近赤軍撤退

【リスボン六日發同盟】クールスク[illegible]

カイロに戰火迫る
エル・アラメイン地區激戰

【ベルリン七日發同盟】DNB通信[illegible]

黑海ソ聯各港空爆

【ベルリン六日發同盟】DNB通信[illegible]

英軍必死の逆襲も
悉く獨伊軍に擊退
アラメインに英軍集結

【ベルリン七日發同盟】エル・アラメインはエジプトの最後の[illegible]

基隆商議所官選議員內示

【基隆電話】基隆商工會議所會議員選擧に際り八日官選議員の內示があつた[illegible]

人事

[illegible]

今迄の綿棒よりよくて利いが強い
國策
綿海印ニワ
東洋紡績株式會社 發賣 株式會社 [illegible]

下痢に
即効を誇るワカ末は
胃腸ときつてもきれない仲となりました
強力殺菌整腸劑
ワカ末

感冒
化膿菌・淋菌のみならず肺炎菌・インフルエンザ菌をも撲滅するテラポールの生體內殺菌作用は既に昨冬、感冒・肺炎・氣管支加答兒・扁桃腺炎・中耳炎等に廣く實驗せられて顯著なる治癒效率を示したり。
純正ズルフォンアミド劑
テラポール錠
東京・大阪 第一製藥株式會社

松下の接地棒
各種接地工事用
松下乾電池株式會社 電極部
大阪府北河內郡門眞町

肝油に代る…國民保健藥
働く人・弱い子・妊産婦に…
健民皆勞の今――より高度の体强劑が必要です。
エーデーは國家の研究機關が創製し、造血强壯、疲勞恢復等肝油以上の綜合効果ある理想劑です
農林省(水産試驗場創製)の一 國民体强劑
エーデー
腺病体 疲勞・結核
全國藥店にあり

急性淋疾 慢性淋疾
その他凡ゆる化膿症に
內服による化學療法
ザオキンは、化學療法に於ける有效基を最も高率に含有してゐるからその効果は極めて迅速である。僅か數日にして止痛止膿し、速かに治癒に導く。尙有害菌及毒にのみ作用し健康細胞や血球に對しては何等の被害なく、從つて副作用の心配はない。
アルス藥品部
ズルフオンアミド劑の最高規格品
ザオキン

御詔勅の御心を體し 擧島・征戰完遂に邁進
けふ七度び大詔奉戴日

一億國民が十二月八日の宣戰の大詔を拜し[illegible]たに大東亞戰爭完遂の決意を[illegible]く「大詔奉戴日」は皇軍の輝く戰果のうちにけふ八日第七回目を迎へた、この日各戸國旗を掲揚して午前六時、各町の奉公班は一齊に「宮城遙拜」を行ひ、ついで清々しい朝の大氣をふるはして[illegible]壯重な「君が代」の合唱、皇奉中央本部石井次長の大詔奉讀をラジオで謹聽したのち、必勝祈願をこめて明治の時間を終了、また各官公衙、會社、學校、奉公班、[illegible]では夫々大詔奉讀式を擧行、正午にはラジオの時報を合圖に全島民夫々の在所で[illegible]の[illegible]をなし[illegible]んでその武運長久を祈念したが臺灣神社、臺北稻荷神社、建功神社の社頭はけふも必勝祈願の市民の参拜が引きも切らず、町のこと、かしこには[illegible]に感激をいでしむ市民の[illegible]られた、わが[illegible]は[illegible]にさらに[illegible]社に於て[illegible]の戰果を[illegible]中である、我々はこの[illegible]の[illegible]ける大[illegible]に應へ、いささかも心をゆるめることなく[illegible]の[illegible]するの[illegible]いかなければならないのだ（寫眞は[illegible]）

詔書奉讀式

總督府 第七回大詔奉戴日に當り總督府では八日午前十時より正廳に於て長谷川總督以下奉讀式を擧行[illegible]十時十分終了した

臺灣軍司令部 臺灣軍司令部では八日午前七時半から同司令部構内に於て[illegible]以下[illegible]式を擧行、[illegible]

海軍武官府 [illegible]八日臺北在[illegible]武官府では午前九時より[illegible]以下全職員參集[illegible]大詔奉讀式を擧行[illegible]

憲兵隊司令部 臺灣憲兵隊司令部では第七回大詔奉戴日の八日午前八時三十分から[illegible]大詔奉讀式を擧行[illegible]

皇奉中央本部 皇奉中央本部では八日大詔奉戴日に際し午前八時より[illegible]大詔奉讀式を擧行[illegible]

本社 第七回大詔奉戴日に當り本社では午前十時から[illegible]奉讀式を擧行、[illegible]

一億國民必勝の堅意 國防恤兵獻金に躍如
事變勃發以來獻金熱昂る

【東京同盟】大東亞戰爭下第六年を迎へた[illegible]一億國民の[illegible]國防獻金は[illegible]

事變勃發 以來國民の獻金は作戰進展とともに[illegible]年十二月八日大東亞戰爭勃發までに二十二億二千三百三十九萬[illegible]十二萬九千七百五十四萬四十七圓に達し大東亞戰爭勃發以來今年七月六日[illegible]

大東亞戰 勃發前まで[illegible]

半島同胞 及び[illegible]

藤岡臺灣軍報道部長歸任

[illegible]

長谷川總督臨場 大東亞戰美術展に

[illegible]

學徒の赤誠

寫眞㊤軍司令部へ日新國民學校兒童の獻金 ㊦第一高女生の海軍武官府に慰問袋獻納

佳き日銃後の赤誠殺到
軍司令部 海軍武官府 獻金品者の應接に大童

[illegible]

獻金 [illegible]

同窓 [illegible]

戰地各地 [illegible]

今年の夏休を如何に過すべきか

今年の夏休みは從來のものと趣きを異にしなければならない、海に山に、享樂を追求めた時代は過ぎた、我々銃後は今こそ總力戰の一戰士として學業を日々の中に戰ひ抜かねばならない、前線では今日も將兵は砲火に突入してゐるのだ、銃後だけがのんびりと構へてよいはずがない、我々は學業に勤勞に鍛錬に、今こそ必勝不敗の態勢を固めなければならない、然し學業に勵む、學ぶだけでは長期戰には勝抜けない、長期戰になればこそ明日の源泉として營養の休養と慰安が必要だ、勤勞と休養の調和、勤勞のための慰安――そこに今後の夏休みの利用に特別な工夫がなければならない、そして本紙では夏休みを僅十日間に短縮したのである、夏休みを如何に過すべきか、以下各方面の意見を聞かう

張切つた生活に精進
石井北二師校長談

夏休みは生徒たちが春の頃から日數をかぞへて樂しみ待つほど懷かしく嬉しいものである **夏休みの情味** は恐らく[illegible]言つたやうなものであつて夏休みを思ふだけでも心身共に爽やかになるやうな感懷を覺える、それはかりでなく[illegible]生徒は自分で立てた計畫に依て學問の向上を圖つたり、趣味や研究の意識を深めたり[illegible]體驗をしたりして夏休みは相當の意義と効果があるものである、その夏休みが今年は十日以内に縮められたのだがそれには又一層重要な意義があることを忘れてはならない、まづ第一に考へなければならないことはかうした時局下に於て昔と同じやうに夏休みの思ひに耽つてゐてよいものかといふことである、[illegible]

我々勉學の日 に於て[illegible]

臺灣の盛夏は [illegible]

父兄指導の下に鍊成
小宮山臺北市學務課長談

世の父兄は [illegible]

平素授業の [illegible]

奉公運動の完璧へ
全島 皇奉支部支會職員鍊成會開催

皇民奉公會中央本部では支部支會職員に對し皇民奉公運動の[illegible]今次支部支會鍊成會は本年度第[illegible]の如し

△期日及鍊成員

第一回 七月二十四日（金）臺北一三、[illegible]

第二回 七月二十九日（水）[illegible]

△鍊成方法

（一）講義

[illegible]

國民兵への簡閲點呼
十日から第三部隊營庭に執行

[illegible]

鄕軍臺北市南第三分會總會

[illegible]

來聽者に深い感銘

[illegible]

松井皇奉本部參事歸任

[illegible]

職務に邁進する
山内新專務局長抱負語る

[illegible]

ラクブラ 美身クリーム 效果 肌に美しくするる

三國志 (804)
（赤壁の卷） 吉川英治作 矢野橋村畫

孟德新書（一）

「ここは禁苑、俗吏は出入しませんから、[illegible]しませう。さあ、お[illegible]ください」

[illegible]

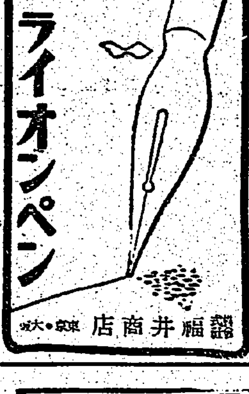

日本香油

積極的強壯劑 ビクラ VIKURA
心身改善の推進力
從來の榮養強壯劑は第二次的なるに反し、ビクラは積極的に身體の衰弱狀態に活力を與へ各機能を根本から積極的に活動させる綜合作用をもつ理想的な強壯劑です。
發賣元 林源十郎商店

活性ヨードビタミン劑 ネオスエー
榮養を兼ねた最高の治療劑
大量のビタミンAD配劑 ヨード含有量昆布の一五〇〇倍
肺結核 肋膜炎 神經衰弱 腺病體質 榮養不良 動脈硬化
アルス藥品部

婦人藥の進歩 ワセトン球
有名病院使用

謹近火御見舞 北口商店
謹近火御見舞 新高美粧院
謹近火御見舞 江戸前おすし 菊水
謹近火御見舞 中原齒科醫院
謹近火御見舞 加藤エツ 加藤啓一
謹近火御見舞 紺屋孫ヒデ 井町五郎 岡部新次 城啓春 張年明 童清壽 櫻井太郎

臺灣日日新報
本日夕刊共六頁

英、蔣軍を捕捉殲滅
緬甸作戰軍綜合戰果
敵遺棄死體二萬四千餘

【東京發同盟】大本營陸軍部發表　飯田部隊の率ゐるビルマ方面作戰部隊はタイ國境より險峻なるジャングル地帶を征服しサルウイン河を渡河してビルマ領に侵入モールメインを始め首都ラングーンを攻略し北進して要衝を占め更にイラワヂの油田地帶を確保、更に要衝を衝き五月一日にはマンダレーを陷れ、ラシオを抑へ、バーモを占領しミイトキーナを衝き援蔣路を完全に遮斷して北部ビルマに追ひ込められた英蔣軍を捕捉殲滅し、今次ビルマ作戰の綜合戰果及び我方の損害は左の通りである

一、敵遺棄死體　第一期作戰五、五〇〇　第二期作戰一九、一〇〇　合計二四、六〇〇
一、俘虜　第一期作戰一、九八六　第二期作戰二、三〇二　合計四、二八八
一、鹵獲品　火砲四二〇　銃器一一、二四八　砲彈一四、八五六　銃彈三、四六二、三〇一　戰車（裝甲車を含む）四二二　車輛八、二五四
一、我方の損害　戰死一、二八九　戰傷三、一五六
（註）第一期作戰十二月八日より三月十日　第二期作戰三月十一日より五月三十一日

海鷲 溫州を反復爆擊
燃料倉庫、軍事施設粉碎

【〇〇基地八日發同盟】我が海鷲の一隊は五月中旬以來浙江省方面の敵據點を攻擊しつゝあるが、去る二日及び溫州方面の敵陣を反復爆擊し敵の燃料倉庫その他市内の軍事倉庫及び敵の主要施設十五個所を爆破し、續いて三日朝一隊は溫州附近を急襲して敵の燃料倉庫を炎上せしめた、更に同日有力な他の一隊は溫州附近を急襲して敵施設に多大の損害を與へた

敵軍幹部の損害甚大

【浙江省〇〇八日發同盟】我軍は去る六月初旬の衢州攻略戰において敵第八十六軍其他に徹底的打擊を與へて潰滅せしめたが、その主要幹部以下の損害狀況に關し捕虜訊問等について取調べを進めた結果左の如く判明した

第八十六軍長兼第十六師長、第十六師副師長は少將戰死、副師長朱旭仁大佐行方不明、第四十六團長以下多數行方不明

私共日常が戰場生活
この心構が必要
大詔奉戴日 安藤副總裁の放送

【東京發同盟】安藤翼贊會副總裁は八日の大詔奉戴日に當り午後七時四十分から左の如き放送を行つた（寫眞は安藤副總裁）

わが神國日本は大御稜威を戴いて皇軍の征く所敵なく七箇月にして既に太平洋、印度洋の要域に於ける敵の勢力を一掃し……

皇風を仰ぎ……

基礎にしてゐてはとても……

重慶抗戰力に痛擊
水も洩らさぬ經濟封鎖陣

【大本營陸軍報道部長谷同盟】……

西北ルートのみとなつた……

遮斷封鎖を强化して……

敵地區との交通を遮斷……

封鎖の任に……

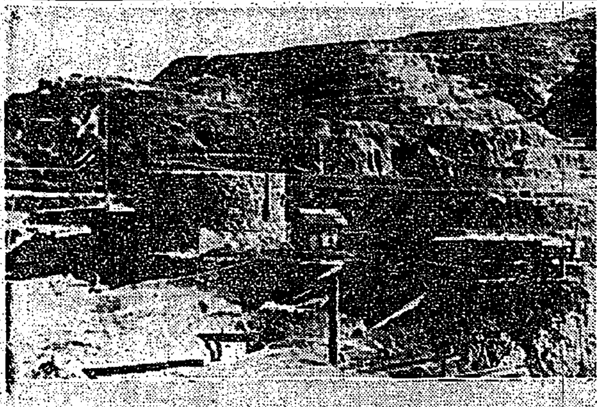

【寫眞は重慶封鎖の……トーチカ】

英米の巧言令色排し
中國人現實を視よ
堀情報局部長談話發表

【東京發同盟】堀情報局第三部長は八日午後三時在京中國記者團と會見し中國に對する日本の眞意を說き重慶の對日抗戰は全く理由なく國民政府の唱道する和平建國こそ無用の戰禍に惱む中國民衆を救ふ唯一の道である旨左の如き談話を行つた

一派……

戰場にはないがいつでも……

生活に入りつゝあるので……

惡魔に天與の心を……

土首相急逝

【ベルリン八日發同盟】DNB通信イスタンブール電によればトルコ首相フエリック・サイダム博士は八日早朝イスタンブールのペラパラス・ホテルで心臟麻痺の爲急逝した、同首相は會談の爲イスタンブールに來てゐたものであるが前夜まで極めて元氣であつたと言はれてゐる

獨軍空陸呼應の猛進
赤軍の危機刻々增大

【リスボン七日發同盟】ヴオロネジ占領により獨軍はモスクワ、ロストフ間の鐵道を遮斷……

佛艦の廻航要求を
ラ佛首相斷乎一蹴

【リスボン七日發同盟】……

獨伊軍のスエズ肉薄
英紙觀測 西亞攻略大作戰

【リスボン七日發同盟】ロンドン來電によればロンドン・タイムス紙は……

ガンジー翁 病床に臥す

【ベルリン八日發同盟】DNB通信ストックホルム電、チチンデン紙ロンドン特派員がニューデリーからの報道として傳へるところによれば……

定期敍勳

【東京電話同盟】……

國民貯蓄組合創設
施行規則けふ公布、實施

【東京發同盟】大藏省では國民貯蓄組合法の施行による國民貯蓄組合の設立に關し……

結成方針……

貯蓄の種類……

諸團體連絡會議終る
翼贊會、來週統制委員會

【東京發同盟】國民運動諸團體の……

帝大總長會議開く

【東京發同盟】文部省では八日午前九時から文相官邸に帝大總長會議を開催、橋田文相以下臨席し……

人事

▲中村三郎氏（日本郵船臺北支店長）八日歸北
▲松井繁次郎氏（臺灣有價證券株式會社長）……
▲三輪幸助氏（臺灣商業組合聯合會副會長）……

利源配當附保險の
初回配當
日本生命

二千六百年史
大東亞建設讀本
日本讀本
東亞侵略史
沒落の鐘が鳴る
結婚讀本
圖書目錄
天泉社

有斐閣新刊
支那最近大事年表　小島昌太郎著
支那研究の決定版出づ！
編年式・項目主義の、内政・外交・財政・借款・產業・商業・貿易・交通・社會・文化・雜の各般に亘る
近百年 支那問題の綜合百科大事典!!
支那中央銀行論　德永清行著
東亞經濟論叢

近代支那教育文化史　平塚益德著
論理を包むもの　河瀨彥次著
教育方法論　吉田熊次著
教育生命論　篠島政雄著
目黑書店

ナンガ・パルバットの悲劇　長井一男譯
青ジャケツの猿　妹尾韶夫譯
紅鱒　乾信一郎譯
成層圏の遺書　小栗虫太郎著
沙漠の地下廊　渡邊啓助著
博文館發行

芥川龍之介研究　大正文學研究會編
女の生涯　亘千枝著
フィリッピンの自然と民族　太平洋協會編
比律賓紀行　仲原善德著
河出書房

社說
わが蓬萊米の南進
南方進出者に活力を與ふ

青少年層へ米增配
部分的二重配給の弊打破
府米穀局で關係官會議

銀鉛鑛本格的採掘
臺拓と佛印の調印完了

綜合的炭質調査
日本學術振興會の計畫

蓬萊米試作に成功
比島で町當り籾四十四石を收穫

配給統制會社創設
愈よ纖維製品企業を整備

整備內容の說明會

ピンタン島のボーキサイト
復舊增産施設成る

作柄を視察
奥田米穀局長南下

臺灣と海運の連繫を强化

淡水漁業を
新竹州積極奬勵

撞木鮫の肝臟が製劑原料に

東亞經濟懇談會
臺灣委員會設置準備進む

花蓮港港灣整備の急
東臺灣電力工事明春完成

臺灣パルプ事業を擴大

商工銀行異動

南方セメント外の設立認可

高雄州で物資配給を協議

臺灣貯蓄銀行上半期決算

經濟相談
月賦販賣も公定價で
貸座敷で飲食物を供する場合

商況（八日）
株式 押目狙い買氣潛在

兜町前場況

兜町後場況

東京短期日步
東京短期前場
東京短期後場
東京長期前場
東京長期後場
東京銀行貸株
東京國債賣物
大阪短期日步
大阪短期前場
大阪短期後場
橫濱生絲前場
橫濱生絲後場

財界 株界

たれ疲・む・痛
……といふときは貼る手間もなく、たゞ患部へ擦り込むだけで速やかに快消するサロメチールが最貴
五十錢・一圓

農林省（水產局・蠶絲局）の夏のA・D劑
不消化な油を含まず、甘く服みよく、一劑でビタミンA・D・B2・ホルモンを有する理想的夏の保健劑です
結核・疲勞・弱視
エーテー

お菓子のやうに美味しい
子供のビタミンAD劑
糖衣ビオスゼリー
弱い子を丈夫に
ビタミン劑は、ビタミン含有量に依つてその價値が決定されるのですから、糖衣ビオスゼリーの様に一粒のビタミン含有量を國際單位で明記したものをお選び下さい。
糖衣ビオスゼリーは鐵、カルシウム、燐等、發育に大切な滋養分も含んでゐますので、どんな弱いお子様でも喜んで召上ります。
弱いお子様は勿論一生の健康を決定する發育期にある幼兒方へ是非お奬めいたします。
一粒のビタミン含有量 A五千國際單位 D一千國際單位
定價
葛原工業所藥品部
東京・下谷・竹町一二一

傷や毒虫・ひふ病の多くなる季節です…
オゾで手輕に手當をしませう
オゾ
オゾ本舗 都南莊
二十五錢 五十錢 一圓

株式會社 今日の問題社 東京市芝區田村町四 振替東京五九七四八番
ソ聯統制經濟論 竹尾弌著 A5判上製函入 定價二圓八十錢 送料十五錢
戰爭の經濟學 ピグウ著 大住龍太郎譯 B6判上製函入 定價一圓六十錢 送料十五錢
シベリア探訪記 ドミニツク著 B6判上製函入 定價一圓八十錢 送料十五錢
支那を語る 長瀨鳳太郎著 B6判上製函入 定價二圓 送料十五錢
わが自叙傳 ムッソリーニ著 谷口武雄譯 B6判並製 定價二圓 送料十五錢
事業學入門 B6判並製 定價一圓四十錢 送料十五錢
戰時經濟講話 高橋龜吉著 定價二圓 送料十五錢
近刊 自然科學史 ダンネマン著 安田德太郎譯 七月下旬刊 價二圓八十錢
入門哲學史 フォルレンダー著 粟田賢三譯 七月下旬刊 價二圓五十錢

緬甸方面軍作戰手記

○○陸軍中佐手記

聖戰の眞意義體得

民衆を敵とした英、支軍

【東京發同盟】[illegible]

ビルマの特色

第一期作戰

餓死を覺悟の山越え

軍司令官も敵機の目標

第二期作戰

大殲滅戰の經過

暴虐蔣軍の焦土戰術

追撃掃蕩戰

鐵道部隊の奮闘

ビルマ人の親日態度

[illegible]

官民の心構へを一新

擧島・防諜に總進軍

大澤皇奉本部宣傳部長放送

夕の常會班公奉

[illegible]

外國語を選擇科目に

文部省・女學校教育に大改正

[illegible]

樋口軍參謀長

戰爭畫展觀覽

[illegible]

“武器なき鬪ひ”

大政翼贊會でパンフレット發行

[illegible]

軍馬に感謝慰問

第五部隊に茶殼獻納部隊殺到

[illegible]

前線將兵から小國民へ贈物

第一回配給ゴム毬着荷

[illegible]

商品券發賣を停止

新竹市けふから實施

[illegible]

デルモライフ　胃腸にしっぽ

商　暑中御見舞申上候　業
表町二丁目　電六〇三七番　秩父屋呉服店
大和町二丁目　電八五六二番　辻惣呉服店

報　物價ハ低キヲ尊ビ　價値ハ高キヲ重ンズ　國

今日の映画
[illegible]

第四期決算公告
總督官房會計課
賣拂入札
[illegible]

萬媒
給仕　[illegible]
看護婦　[illegible]
洋裁　[illegible]
産婆　[illegible]
炊事　[illegible]
社員　[illegible]
女子　[illegible]
玉突　[illegible]
八月　[illegible]

蘭陽紡株式會社
[illegible]

高砂ビール
體位向上
元氣潑剌
高砂生ビール

公告
今回左記ノ通告示相成候ニ就テハ本組合員以外ノ者ニシテ新ニ追加セラレタル品目ニ付七月八日以前ノ契約品中移入未濟ノモノ有之候ハバ來ル七月十五日迄ニ其ノ品目並ニ數量及契約先御申出相成度此段御通知申上候
追テ期日迄ニ御申出無之場合ハ契約品無キモノト看做シ取扱可申候
昭和十七年七月八日
臺北市本町四ノ一五
臺灣水産物輸移出入組合

新竹春競馬

七月十一日（土）
十二日（日）
七月十七日（金）
十八日（土）
十九日（日）
當日番組ヲ前日臺北驛構內賣店デ無料配布致シマス
臺北方面ノ方ニハ開催

歯科　鎌田歯科醫院
臺北市京町三ノ八　電話九三二〇番
鎌田　政　志

辯護士　小山内　績
臺北市表町一ノ三二（澤井商會前）　電話八七四一番

各位
臺北　梅屋敷
[illegible]

繼承御挨拶
[illegible]
長尾ハツ

各位
温泉御旅館御料理　やまと
臺北市外新北投　電話三〇六番
撫養菊枝

鍛錬、奉仕の夏季休暇
臺北州下 各中等學校錬成表一覽

いよいよ十一日から夏季休暇に入つても心身の錬成、勤勞奉仕等が行はれる……以下臺北州下各中等學校の夏季休暇中の主なる錬成計畫をのぞいて見よう

小國民銃後の決意
武運長久祈願の日参團

白衣にたぎる赤誠
傷病將士麗しの國防獻金

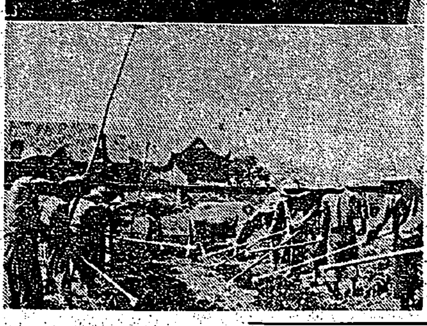

日本海軍恐るべし
ワシントンで重慶側大使力説

新生中國を擔ふ（下）

赤誠の獻金
海軍武官府（七日）
國防獻金
軍司令部（八日）
國防獻金
恤兵獻金
弔慰獻金
獻品

第三種第一部訓練に今後重點を指向

北三女の新高登山隊員歸校

訓練所入所生出發

戰歿勇士追悼法要

新竹競馬迫る

井村前本社長十五年祭執行

結成一周年を記念
廿六日・桔梗倶樂部で實施

ニユース映畫

空の軍神へ弔慰金
きのふ・無敵海軍へ獻金、恤兵金

ラジオ

◇ニユース 後六・〇〇 正午 後七・〇〇 後九・〇〇 後一〇・〇〇

愛の赤道（117）
竹田敏彦 作　都竹伸一 畫

其夜の幻影（四）

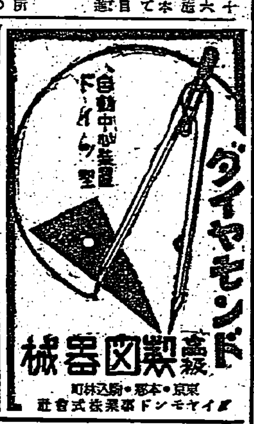

胃腸病 肺患 肋膜の 赤舌 法藏

父 岩元榮一儀南方派遣要員トシテ某方面ニ出發ノ途次去ル五月八日東支那海ニ於テ遭難殉職致候ニ就而生前辱知諸賢ニ謹告仕候
男 岩元佳　妻 岩元勉　女 岩元昭子　女 岩元富子　女 岩元優子　女 岩元ヨシコ　父 岩元仙太郎

父 森田茂儀南方派遣要員トシテ某方面ニ出發ノ途次去ル五月八日東支那海ニ於テ遭難殉職致候ニ就而生前辱知諸賢ニ謹告仕候
男 森田乾　女 森田悦子　女 森田晶子　妻 森田マツ　父 森田省策　母 森田キサ

臺灣總督府地方技師臺南州勤務森田茂同岩元榮一兩君ハ臺灣拓殖株式會社ノ委囑ヲ受ケ南方派遣要員トシテ陸軍囑託トシテ某方面ニ勇躍出發ノ途次去ル五月八日東支那海ニ於テ遭難殉職致候ニ付而來ル七月十一日午後五時臺南市公會堂ニ於テ臺南州及臺灣拓殖株式會社合同ノ下ニ佛式ニ依リ葬儀執行仕候
昭和十七年七月九日
臺南州知事 宮木廣大
葬儀委員長

今般南方經濟開發ノ使命ヲ帶ビ勇躍壯途ニ就キタル處不幸五月八日東支那海ニ於テ遭難殉職致候ニ付生前ノ御交誼ヲ深謝シ此段御通知ニ代ヘ謹告仕候
三井農林株式會社社員 小川守儀
三井農林株式會社臺北支店

小川守儀（三井農林株式會社社員）今般南方經濟開發ノ使命ヲ帶ビ勇躍壯途ニ就キタル處不幸五月八日東支那海ニ於テ遭難殉職致候ニ付生前ノ御交誼ヲ深謝シ此段御通知ニ代ヘ謹告仕候
男 岩崎欽也　父 柴田繁一　妻 □□繁子
三井農林株式會社 島田勝之助　大島才治郎　竹内卓爾　島田基雄　正之

陸軍囑託臺灣拓殖株式會社社員 東谷正夫儀今般南方經濟開發ノ使命ヲ帶ビ勇躍壯途ニ就キタル處不幸五月八日東支那海ニ於テ遭難殉職致候ニ就テハ來ル七月十日午後四時半臺北市日本基督教會ニ於テ告別式執行仕候間此段謹告仕候
昭和十七年七月八日
妻 荒井弘子　長女 淑子　善作　加藤恭平　古屋貞雄

父 新原匡登儀
父 武林清儀

わきが　野村久子

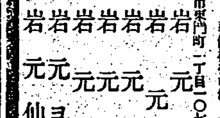
・カタログ贈呈・
正確な計算・これが凡ゆる計算の根源です。×÷＋－どんなに煩雑な計算も國産タイガーの優秀な機能によつてのみ正確に而かも極めて簡便迅速に處理されて行きます。
タイガー計算器
タイガー計算器販賣株式會社臺灣出張所
臺北市本町一丁目一〇（電話2335・2888）
（本社－東京市京橋區銀座西二ノ一）

ずつうに 頭を明快にいたします サール
三十錢 五十錢 一圓 藥店にあり

宮脇實扇庵臺灣出張所

外交時報
七月上旬號
事變滿五周年外四項
大戰の推移と地中海
米國と英吉利の過誤
獨ソ第二期戰の検討
歐洲廣域經濟可能性
米英の對日錯覺
米の佛島嶼占領まで
民族移動と社會變遷
支那問題處理新要素
上海外國人の永租權
蒙政權の基本的考察
大東亞戰評史
國際外交半月日誌
外交時報社

肺病 ろくまく
全快 声栄 高貴藥配劑
りん病 急性激症淋病 慢性再發淋病
ばい毒 初期梅毒 二期三期梅毒
中風
胃腸病
臺灣 臺北本町二 大稻埕 基隆日新町 新竹 嘉義 臺南 高雄山下町
輕い内な治り易い 過程の良くない方を 有田ドラッグへ

飾るほどみにくい！
飾るほどみにくいのがお化粧の常です。
朝夕、レオンのお手當で素肌からすつきりと白く美しい清楚なみだしなみに努めませう。
殊に夏は素肌の季節です。
充分に健康美を鍛へると共に日焦けでお肌を傷めぬやう…常に優しくレオンで労はつてあげて下さいませ。
科學的に强い美白、消菌作用を持つ活性コロイド硫黄と特殊な高級榮養料を多量に含むレオンは、ニキビや脂顔にも亦すばらしい効力を發揮いたします。
レオン洗顔クリーム